# 上海畫報

中華郵政特准掛號立券之報紙
▶每三日出一張每份大洋四分◀

第四七一期

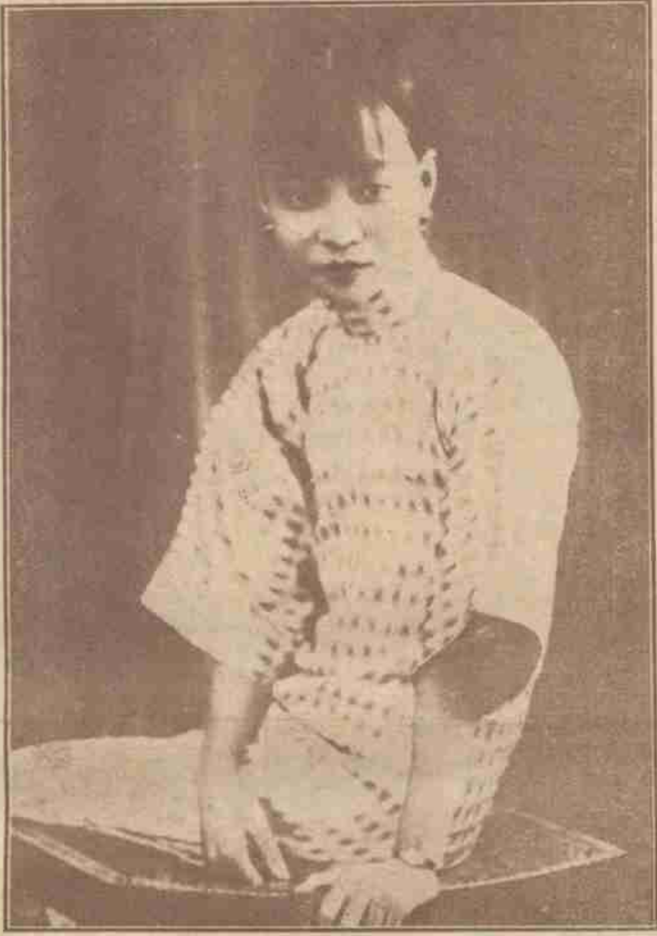

■粵女伶西麗霞近影■

(SS贈)

▲廣告刊例
新聞欄中(面議)中縫欄內(分四格)每格每次八元,半格起碼。封面層登每格每次六元,計十五字,第十九字算全格起碼。

▲本報價目
本埠 每月大洋四角五分,三個月大洋一元一角,半年二元二角,全年四元四角。外埠 連郵費每月大洋四角五分,三個月大洋一元三角五分,半年二元五角,全年大洋五元。郵票以一分為限,以上不成九五折算。報社上海豐亨別墅文號門牌

先施公司大減價念一天

夏歷四月初六日起

大前門香烟

寓此歡喜 無客不歡

亞林防疫臭藥水

天時日暖,凡觥斛之處,如垃圾桶內,痰盂之中,都為所病菌產生之所,用亞林防疫水,則可殺菌除臭。

上海四馬路五洲大藥房發行

大華鮮花公司

擴充營業 通告遷移

特別大廉價

請注意 新地址 靜安寺路六一一號 靜安寺對面 國外山首 東首

禮聘扎花名手
精扎各種花籃
花球花圈盆景
一應色色俱全
贈送愛人親友
定能滿意稱心
公館舞場菜館
亦可按月租擺
而且價格低廉
美麗少女招待
惠顧極誠歡迎

買好花鮮花請到大華來!

買好花鮮花請到大華來!

請用

久用
不縐
最新式
最漂亮
鮮豔奪目

一九二九年

# 培德領帶

總發行所
南京路勞合路對面大慶里一九六號

分發行所
四川路新康路口九十一號

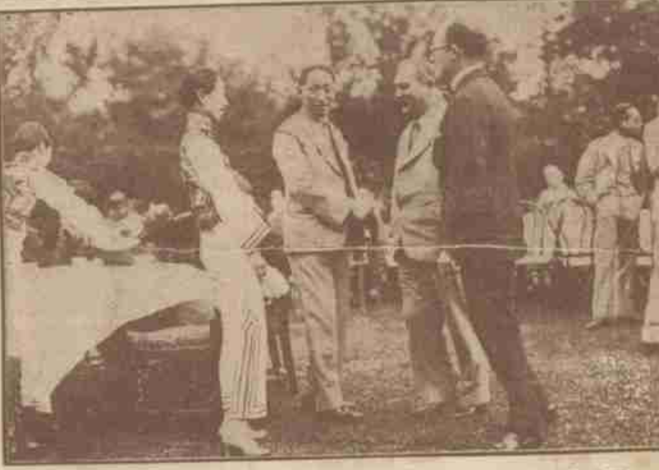

□稊園茶會之一□ (潘志詮先生伉儷招待外賓)

## □胡宗鐸之十三太保（北人投稿）

在漢失敗之胡宗鐸、當其未失敗時、聲勢之烜赫、一時無兩、有人計算胡官銜、計國民革命軍第十八軍軍長、武漢衛戍司令、湖北清鄉督辦、武漢政治分會委員、湖北省政府委員、武漢市政府主席、湖北財政整理委員會主席、湖北禁煙總局局長、黨務訓練所所長、行政人員養成所所長、水利會會長、圖書館編譯所委員、再加 同鄉會評議員、計共十三個、有人稱之爲十三太保、惟十三之數、西人甚爲忌諱、意者此胡之所以失敗歟

## □新父子會（含子）

□牛馬成全王芸芳

名伶王芸芳前月有認父事、已見別報記載、日昨予往芸芳寓、并晤其尊人王璧昌君、當約赴法公園爲攝合影、(見銅圖)記者曾詢璧昌、他報所記經過、如芸芳四歲時、因妻故將芸芳寄養於岳家何氏、而已遯世參禪、繼芸芳又因不耐其外祖母虐待、適至何友周姓處、復因周之介、爲鄧姓螟蛉、直至去冬璧昌在金壇原籍、得覩滬報、疑芸芳即係其子、挽天蟾主人之友馬紹寶君通訊、并以照片示芸芳、遂待重圓等語、璧昌應曰皆確、惟尚有遺漏者、(一)當璧昌疑子尚在滬時、曾於金壇呂祖殿求籤、判語中、有須牛馬會合、方能有濟之言、此次尋子到申、確因一屬牛者介紹馬君、始得團聚骨肉、(二)璧昌今年四十九歲離別芸芳、距今年二十二載、誠一齣新父子會之喜劇也、

□稊園茶會之一□ (潘志詮夫人請外賓進茶點)

□新父子會□ 名伶王芸芳及其尊人王璧昌君合影□ (含子攝)

## □三海公園組織與整理（振振自北平寄）

中南北三海决改稱三海公園、組織聯合辦法、自公安局長趙以寬建議、業經市府核准、但將來在事實上仍將分爲南部份、一爲中南海、一爲北海、因地勢太廣、及佈置、管理、不得不酌分界限、或者門票可用聯票辦法耳、中南海去年雖曾開放兩次、但爲時甚暫、無一定之組織與布置、現既决定開放、首在着手籌備、本月十日由董事會議决經常各費、並指定地點、以瀛台、迎春堂、無逸軒、朝房、雲繪樓、蕉雨軒、春及軒、大禮堂後身靜谷門前一帶、及海濱等處、開放茶館茶座、招商投標、在開放前、免收門票三天、任人游覽、現一切計劃、均在積極進行中、至北海公園、原來佈置、尚爲完備、近因管理不甚得法、漪瀾堂自去秋歇業、至今尚未恢復、最爲減色、因五龍亭雖尚有茶座、然在北海之北、游人感不便、而海中游船亦大減少、因此園中各種營業凋敝、入不敷出、管理員爲派謀補救起見、亦規定整理步驟、(一)將永安寺闢爲古玩商場、(二)鑿塡闢爲女子茶社及商店、(三)培植花木、喂養魚鴨、修闡佛寺爲戲樓、(四)白塔前後建八音標準鐘、及噴水池瀑布等景、以增游人興趣、而廣招徠、現已次第舉辦、又園內游船公司同人、發起夏季賽船大會三天、互賽游船、並贈獎品、第一名贈一年之門票、第二名贈送一季、第三名贈一月、另有游船票國旗等等彩品、屆時當有一番盛况也、

□北平名鼓娘李鳳坡□

□人體美之二十三□

## □緊要啓事

最近承讀者紛紛投寄佳作及照片、琳琅滿目、自當擇尤依次披露、惟每有囑將原稿及未用之照片寄還、倘不附有信封及黏足郵花、恕不照辦、

## □敬告讀者

本報現爲謀努力革新內容起見、實行下列三事、敬請讀者注意、(一)徵求富有趣味之外稿(不拘體裁、惟詆毀攻訐者不取)及照片、酬贈從豐、(二)徵求讀者對於本報之忠實批評、及革新計畫、擇尤披露報端、並勉力實踐、(三)徵求愛讀本報者之玉照、本報審查後酌列本報、

請到
靜安寺路一六一六號靜安寺對面外國坟山東首
大華鮮花公司
擴充營業 通告遷移
特別大廉價
本公司
禮聘扎花名手精扎各種結婚花籃花球花圈盆景一應色色俱全贈送愛人親友定能滿已稱心
買好花鮮花 請到大華來
電話三六六九〇

□三個圖書館家□ (戈公振先生贈)
(右)上海圖書館執行委員陳伯逵先生 (中)全國圖書館協會執行委員陳祖貽女士 (左)中國流動圖書館創始者黃警頑先生

□題秦瘦鷗先生梁孟造像 (丹翁)

傳翼已文采寡肉彌風流於前惟瘦鷗於今則瘦鷗上期上畫上璧人雙影留神仙眷屬包鴛鴦長並頭中外小說家才貌易兼優所惜黃山谷不介秦少游獨讓張文潛淮海仕揚州

閒談

## 找不着……

(空我)

前幾天江灣小觀園的主人、送了許多好的花給朋友們、我只要了一盆天竹、牠是有葉而無花的、花是絢爛的、葉是平淡的、這是我要揀這盆天竹的理由、葉固然較花持久些、然而在騷人雅士的詩文集中、有落花也就有落葉、所以一位朋友說、照你這種思想、再澈底些、還是要塊石頭或者一把泥土、比較很平淡而持久、然而這石頭和泥土到處皆是、根本上就用不着人送、也沒人拿來送人、本來在這『人送、送人』的人生裏面、根本上就找不着這不用找就着的眞理、

□名畫家楊令茀女士近作□

## 英兵毆斃張學亮案中之一怪電話

老本

新加坡路英兵毆斃老虎灶主張學亮案、當肇事之日、聞某報館之編輯室中、曾接一電話、自稱姓張、並謂姓的是張學亮之張、先問貴報亦知有英兵毆斃華人之事乎、答以已知、又詢肇事情形、接電者謂事忙無暇細述、請於明日報端觀之可也、發電者謂吾固知之、因欲證明所知者與尊處是否相同耳、因請於此新聞後加以按語、接電者以向無此例、婉辭却之、發電者乃接問先生尊姓、接電者應之曰王、發電者乃轉其懇切之語調云、王先生、對不住、吾亦姓張、名某某、與死者五百年前是一家、鄙意此事須促國人一致力爭、爲舍本家雪冤、拜請先生、在新聞之末、將鄙人電話所談附錄如後、小題可用死者之族人張某某之意見、文責由鄙人自負云、接電者漫應之、此張君乃稱謝不已、電亦遂止、(按此張學亮之亮字、某通社稿以亮爲良者誤也)

□名導演家王元龍及其兩愛子□(心波贈)

□王元龍喜獲麟兒

(老牌遊藝家)

導演家王元龍氏、自與電影明星譚雪蓉女士之姊紹某結褵後、愛情素稱濃厚、曾得二次結晶品、(見上圖)王氏除在大中華百合聯藝組工作外、即在家度其甜蜜的愛的生活、前月間、王夫人腹部隆然、老牌遊藝家昨晤王氏於大中華百合公司、知已於前日育一麟兒、肌膚雪白、活潑可愛、連日公司中同人、莫不垂涎欲滴、將大食其紅蛋、即王氏自己亦欣喜異常、

□記中華公之黃鶴樓

(希希)

二十三晚、中華公舉行遷屋紀念、第一次會串彩排、佳劇頗多、觀者雲集、其中頗有精彩、如朱耐根空城計、天罡侍者逍遙津、乃唐女士虹霓關、費君武定軍山、朱愁士沈恢一刺湯、可人兆蘭兩女士御碑亭、何无量洪羊洞等、尙有一黃鶴樓、搭配尤稱整齊、飾劉備者爲袁履登君、周瑜爲張慰如君、趙雲爲秦待時君、張飛爲楊行天君、孔明爲羅曲綠君、待時向習小生、慰如向習鬚生、是晚特反串之、而各有相當之成績、秦之大嗓、殊有口勁、關係仇月祥所說、慰如小生嗓、及其瀟灑態度、亦均可取、關係李琴仙所說、行天串戲、曾見其第一次之白良關寶林、張嘴在鑼鼓裏、而勇猛太過、前晚已謹守緩矩、且不顯侷促態矣、唱亦依法得體、進步眞神速也、袁履登君、新入戲迷、頗肯用心、唱做頗有條理、曲綠勁輪老手、自然老到也、(空我按是晚名劇甚多、如名票朱耐根之空城計、天罡侍者之逍遙宮、均爲票界僅見之作、與老圃君爲配司馬懿與曹操、相得益彰、王得天何无量二君因病未能登場、甚可惜也)

□吳昌碩先生遺墨□(二)

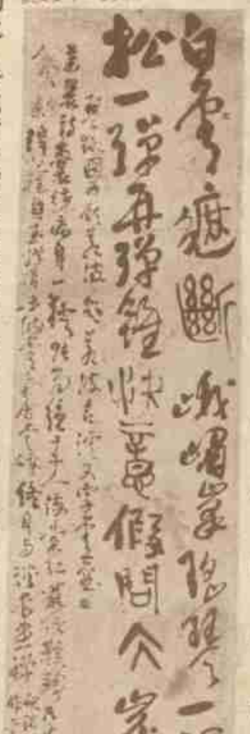

□務本女學本屆畢業生合影□(在運動場服務時所攝)(黃警頑先生贈)

畢倚虹之遺著

# 黑暗上海

全書出版

是書爲白話章回體小說，曾載時報，綿亙數年之久，煌煌鉅著，都三十萬言，末兩回係倚虹先生殘稿，紅蕉先生補完，一氣呵成，天衣無縫，頑艷而不流於蕩冶；細膩而不失諸悶煩；與「黑幕派」之空中樓閣不同，與「鈔胥派」之采取報章更異，以結構論：頗似吳研人之怪現狀，以文字論：直類吳敬梓之儒林外史，久居上海者可供參考，未來上海者可作南針，洵近頃不可多得之長篇小說也。書凡六冊，一千餘頁，定價大洋三元，特價千部，每部祇收大洋一元八角。

發行所：上海望平街三號二樓上海畫報館。

◻一二三集回目列下

第一回　花旦打醫亂打六〇六　律師保護要求三百二
第二回　數行告白雨散雲消　爆餅酬金筆酣墨飽
第三回　魔鬼網羅青年墮落　美人身世豬仔收場
第四回　儻儻依人半身淪落　淒涼枕席一飽艱難
第五回　密窟尋芳誰爲俎上肉　公庭對簿父作階下囚
第六回　博士攜胎刀圭施妙手　佳人飲恨麻醉洩芳心
第七回　忘念初萌層層遭劫運　貪心頓熾羽翼顯神通
第八回　虎嘯狼吞印花八十萬　波譎雲詭鐵欄五小時
第九回　魂搖魄蕩月午兜風　舌敝唇焦天明簽字
第十回　遺老八行書萬錢雙字　荒成三月夢一刻千金
第十一回　匣劍帷燈小姑嗔阿嫂　嘉肴旨酒弱妹作冰人
第十二回　汽笛勾魂委身成密約　鋼刀簽字流血作收條
第十三回　老妾挾黃金招人入彀　新知謀金業協約成功
第十四回　一瀾風雲三大人入獄　無情花絮七小姐翻臉
第十五回　勞悶安趺翻老門檻　婁敏仁真成救命人



# 好運道香烟

上海華達煙草公司出品


## ◻天上人間（八十七）

（張恨水）

第三回　數語發嬰心錢施萬貫　一簾遮玉影人隔萬山

沒見你在外面掙了一個小子兒回來養活誰、再說你把我管頭賣了一千塊了、這也夠還幾年的飯賬、就算你養活了我幾年、我也沒有白吃你的」、兄妹二人、的越說越樂、聲音也就高大了、那保姆帶着長生在窗子外玩、聽到二人嚷起來、便把小孩子送進來要乳水喝、原來有錢的人家、帶小孩子、都有醫生作顧問、極考究的、據醫生說：在外面受雇當乳媽的人、多半無知識　而且血液多不清潔、甚至還帶有什麼傳染病、若要這樣的婦人去乳孩子、那是很危險的、所以有了小孩子、只可以雇人帶着、乳還是自己乳、並且小孩子喝乳、也規定了時間　只許三個半鐘頭喂一次、黃經仁家產千萬、只有這一個孩子、當然看得很重大、所以一切育嬰的辦法、都按着科學做去　現在長生還不足三歲、肚子裏消化機能、還不十分健全、自然還得喝乳、常姨太太和關伯咸爭吵的時候　正應該小孩子要喝乳、因爲保姆怕她兄妹有什麼私話、就沒有敢進來、現在看他們吵得厲害、就抱了小孩子進來打岔、好和他們和解、保姆就拍着小孩的脊領、笑道：「舅舅在這兒、叫舅舅、」關伯咸走上前、執着長生的手道：「不大看見你、你越發大的好玩了、」那小孩子向來不很大和他舅舅見面、突然經他舅舅一問、以爲是個生人、嚇了一跳、哇的聲哭了、關伯咸　番好意、倒不料惹着小孩子哭起來、臊了一鼻子灰、勸是不好、不勸也是不好、弄得手足無所措、姨太太看見、連忙將小孩子接了過去、抱着他喂乳、好容易安慰一番　那小孩子才不哭了、關伯咸討好討不着、倒惹得小孩子大哭、心裏緊了一個老大疙瘩、在這個時候、人家正不歡喜、再要和人家要錢、實在不好開口、只得默默的坐了一邊、姨太太將孩子乳了、起身便向裏去、關伯咸一句話　未曾留住、她已走遠了、他今天到黃家來、本就打算借個三十二十的、現在一個錢也沒有借到、自已的計畫、完全落空、好不掃興、因見保姆還沒有走、便對她道：「勞你駕、你進去對姨太太說一聲、我既然來了一趟、無論如何、叫他給幾個錢我花花、不然的話、過兩天、我還要來的、她也是個麻煩、」保姆道：「舅老爺、您今天先回去罷、姨太太今日受了氣、心裏正不痛快呢、你要錢、過二天再來罷、」關伯咸道：「不成、今天去了、第二次來、更不給了、請你進去說一說、我在這裏等着、」


# 無敵牌牙膏

大號每瓶三角　二號每瓶二角

◻各埠洋廣貨號均有出售

上海家庭工業社發行



# ◻請讀名家◻小說筆記

◻包天笑作
◻非小說　一元
◻黑和銀燈　八角
◻瑟琴小傳　一元
◻降城痛語　二角
◻未來世界　四角
◻犧牲　四角
◻情波記　二角

◻李涵秋作
◻涵秋筆記　一冊一元二角
◻琵琶怨　二角
◻雌蝶影　四角
◻雙花記　二角
◻雙鵑血　五角
◻瑤瑟夫人　三角

◻畢倚虹作
◻黑暗上海　三元

◻陳冷血作
◻俠客談　四角

◻張秋蟲作
◻銀海新潮　四角

◻龐獨笑作
◻紅脂識小　六角

◻張丹斧作
◻拆白黨　三角

◻葉楚傖作
◻新小說　八角

◻沈泊塵作
◻百美圖　一元二角

◻張春帆作
◻九尾龜十二冊　七元八角

上海畫報館發行

此藥丸乃內服粉能外搽專治男子腎虧陽萎下元虛損滑精早洩腎關不固乾道不舉舉而不堅堅而不久種玉無望服之能添精益體每合二元每打念元

◻千金通經丸◻　專治婦女月經不調以及各種經病服後數日即能通經每粒五元

◻節育避孕粉◻　每只二角

◻美人趣　每只二角

總發行所上海四馬路第一台隔壁中南大藥房



# 九星乳白魚肝油

有純淨與含機怪兩稱

純淨者！主治　本元虛損•先天不足•消瘦多病•面顏枯黃。氣血兩虧•食量減退•發育不良•病後調理•

含幾怪者！主治　肺氣衰弱•氣機不和•頑痰阻滯•乾咳夜嗆•咳久成癆•肺熱內炎•癆喘氣急•童子癆傷•

（純淨）大瓶二元二角半　小瓶一元五角半　（含幾怪）大瓶二元七角半　小瓶一元七角半

上海三四馬路中法西大藥總經理

全國中法中西及各大藥房均有出售

初夏氣候漸熱。手臉漲爆。要他滋潤滑澤。捨羅威公司出品：孩兒面：何求？此係上等美容妙品。風行全國。的屬國貨第一。超船來者而上之。國人愛國。盍購用。

大號七角半　小號四角

中法藥房總經理